Uw droogautomaat

Gefeliciteerd - u heeft gekozen voor een modern, kwalitatief hoogwaardig huishoudelijk apparaat van Bosch.
De condensdroogautomaat met warmtepomp en automatische reiniging van de warmtewisselaar kenmerkt zich door een spaarzaam energieverbruik.
Iedere droogautomaat, die onze fabriek verlaat, wordt zorgvuldig gecontroleerd op werking en optimale toestand.
Bij vragen staat onze servicedienst graag tot uw beschikking.

Milieuvriendelijk afvoeren

Dit apparaat is gekenmerkt in overeenstemming met de Europese richtlijn 2012/19/EU betreffende afgedankte elektrische en elektronische apparatuur (waste electrical and electronic equipment - WEEE).
De richtlijn geeft het kader aan voor de in de EU geldige terugneming en verwerking van oude apparaten.

Meer informatie over onze producten, toebehoren, reserve-onderdelen en service onder: www.bosch-home.com

Veiligheidsinstructies op blz. 13 aanhouden!

Droogautomaat pas na het lezen van deze gebruiksaanwijzing en de **Installatie- en verzorgingshandleiding** in gebruik nemen!
Voor de installatie van de condenswaterafvoer de afzonderlijke **Handleiding voor condenswaterafvoer** aanhouden!

Inhoud

Blz.

- Voorbereiden 2
- Bedieningspaneel. 2
- Drogen 3/4
- Display en toetsen 5
- Opmerkingen over het wassen. 6
- Programma-overzicht 7
- Waar u absoluut op moet letten 8
- Verbruikswaarden. 9
- Normale geluiden 10
- Wat te doen wanneer ... / Servicedienst. . . . 11/12
- Veiligheidsinstructie 13

Correct gebruik

- alleen in het huishouden,
- alleen voor het drogen van textiel, dat met water is gewassen.

Houd kinderen onder 3 jaar op afstand van de droogautomaat.
Laat kinderen nooit zonder toezicht schoonmaak- en onderhoudswerkzaamheden aan de droogautomaat uitvoeren
Kinderen niet zonder toezicht bij de droogautomaat laten!
Huisdieren op afstand van de droogautomaat houden!
De droogautomaat kan door kinderen vanaf 8 jaar, door personen met beperkte fysieke-, sensorische- of geestelijke vaardigheden en door personen met beperkte ervaring of kennis bediend worden, wanneer ze onder toezicht staan of door een verantwoordelijke persoon worden geïnstrueerd.
Dit apparaat is bestemd voor gebruik tot op hoogten van maximaal 4.000 meter boven zeeniveau.

Programma's / Textiel

Gedetailleerd programma- en textieloverzicht
⟶ *programma-overzicht blz. 7.*
Wasvoorschriften op het textiellabel aanhouden.
Droogdoel, tijdinstelling en opties individueel instelbaar afhankelijk van het gekozen programma en de programmavoortgang.

Katoen	Stevig textiel
Kreukherstellend	Synthetisch textiel of gemengde weefsels
Mix	Gemengde belading van katoenen en synthetisch textiel
Schoenen in korf	Schoenen
Wol in korf	Hand- of machinewasbare textiel van wol of met wolaandeel
Tijdprogr. koud	Alle textielsoorten behalve wol en zijde
Tijdprogr. warm	
Blouses	Hemden en blouses van katoen en gemengd weefsel
Dons	Textiel met donsvulling
Sport	Functionele kleding van microvezels
Extra Snel 40'	Synthetische stoffen, licht katoen of gemengde stoffen
Jeans	Textiel van jeans/denim
Dekens synthetisch	Groot gewatteerd textiel met synthetisch aandeel
Handdoeken	Badstof bijv. handdoeken en badmantels

Voorbereiden

In-/uitschakelen van het apparaat door
van de programmakiezer. Programma
programmakiezer te draaien (beide ric
programma wordt weergegeven.

Programmakiezer / Uit

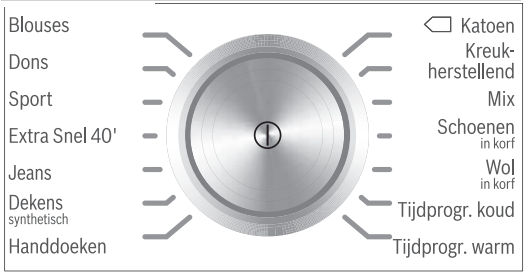

Memory 1
Memory 2
Opslaan en oproepen van indivi
instellingen

Instelmenu: 3 sec.
Signaal, Toetssignaal, Auto uitschakeling en Ta

Meer
⟶ bl

Installatie ⟶ Installatie- en onderhoudshandleiding blz. 1

Droogautomaat controleren

Een beschadigde droogautomaat nooit in bedrijf nemen!
Neem contact op met uw servicedienst!

Netstekker insteken

Alleen met droge handen!
Alleen aan de stekker vastpakken!

Was sorteren

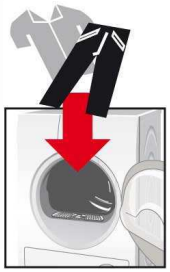

Alle objecten uit de zakken halen.
Let op aanstekers!
De trommel moet voor het vullen leeg zijn!

Zie programma-overzicht op blz. 7.
Zie ook de afzonderlijke handleiding “Wolkorf” (afhankelijk van model).

Drogen

1 Deur openen/was vullen / programmakiezer indrukken / programma instellen

op de ⏻ toets te drukken in het midden
kiezen door aan de buitenste ring van de
ntingen mogelijk). Het gekozen

2 Deur sluiten

3 Toets ▷‖ Start/Pauze kiezen

Display / Toets



iduele

al

informatie
lz. 5

Wijzigen van de functies in het display m.b.v. de toetsen ︿ ﹀

Droogtegraad	kastdroog +, kastdroog, strijkdroog
Antikreuk	Kreukbeschermingsfunctie tot 120 min instelbaar
Klaar in	Tijdinstelling / Kinderbeveiliging
Menu	Centrifuge snelheid, Wijzig droogtegr., Lage temperatuur

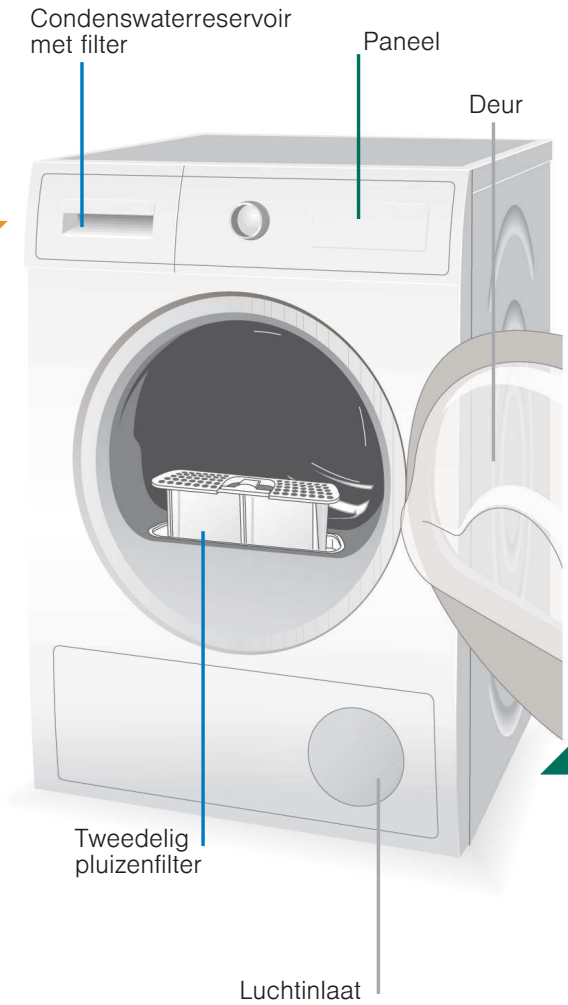

7

6

5

4

Drogen

Condenswaterreservoir leegmaken

Tijdens het drogen ontstaat condenswater in het apparaat. Wanneer er geen afvoerslang wordt gebruikt, loopt het condenswater van het apparaat in het condenswaterreservoir. In dit geval moet u het condenswaterreservoir na elke droogbeurt legen en ook wanneer dit tijdens het drogen voortijdig is gevuld.

1. Reservoir uittrekken en horizontaal houden.
2. Condenswater afgieten. Reservoir er inschuiven totdat deze vastklikt.

Let ook op de ⟶ *Installatie- en verzorgingshandleiding, blz. 3.*

Pluizenfilter reinigen

Schone pluizenfilters verminderen het stroomverbruik.

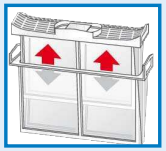

Het pluizenfilter bestaat uit twee delen. Reinigen van het inwendige en uitwendige pluizenfilter **na iedere** droging:

1. Deur openen. Pluizen bij deur/deurzone verwijderen.
2. Het inwendige en uitwendige pluizenfilter uittrekken en openklappen.



3. Pluizen verwijderen en beide pluizenfilters onder stromend water afspoelen en goed afdrogen.

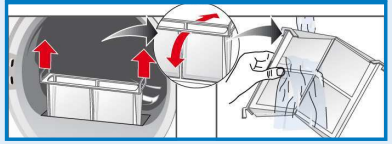

4. Dichtklappen, pluizenfilter in elkaar steken en weer plaatsen.

Was uitnemen en droogautomaat uitschakelen

Programma-einde ...

Programma onderbreken

1 Deur openen of toets ▷◫ **Start**/Pauze kiezen, het drogen wordt onderbroken.
2 Was bijvullen of uitnemen en deur sluiten.
3 Indien nodig het programma en de extra functies opnieuw kiezen. Toets ▷◫ **Start**/Pauze kiezen. De **Klaar in** tijd wordt na enkele minuten geactualiseerd.

Display en toetsen

Display

Pluizenfilter reinigen a.u.b.	Pluizenfilter reinigen ⟶ *blz. 4.*
Condenswaterreservoir legen a.u.b.	Condenswaterreservoir legen ⟶ *blz. 4* en/of filter in condenswaterreservoir reinigen⟶ *Installatie- en verzorgingshandleiding, blz. 3.*
Condensor wordt gereinigd	Automatische reiniging van de warmtewisselaar. Condenswaterreservoir tijdens deze indicatie niet leegmaken.

Toetsen

Droogtegraad	Kiezen van het droogdoel (bijv. kastdroog) resp. de droogtijd (20 min tot 3 h:30 min, afhankelijk van het model en het programma). **kastdroog +:** Voor wasgoed met dikke, meerlaagse delen. **kastdroog:** Voor eenlaags wasgoed. **strijkdroog:** Toestand van het wasgoed geschikt om te strijken (wasgoed strijken, om kreukels te voorkomen).
Antikreuk	Trommel beweegt na afloop van het programma met regelmatige tussenpozen om kreuken te voorkomen. Automatische functie in stappen van 30 min instelbaar tot 120 min standaard instelling voor ieder programma 60 min.
Klaar in	Bij de keuze van een programma wordt de geschatte droogtijd voor de maximale belading getoond. Tijdens het drogen herkennen de vochtigheidssensoren de werkelijke belading en corrigeren de programmatijd. Dit is herkenbaar door tijdsprongen van de **Klaar in** tijd in het display. De **Klaar in** tijd kan in uren, tot max. 24 uur worden vertraagd. Toets **Klaar in** zo vaak bedienen, tot het gewenste aantal uur wordt getoond (h = uur). **Kinderbeveiliging:** Activeren/Deactiveren ⟶ Programma starten, 5 s lang toets **Klaar in** boven het display indrukken.
Menu	**Centrifuge snelheid; Wijzig droogtegr.; Lage temperatuur** *Afhankelijk van het gekozen programma kunnen afzonderlijke opties niet beschikbaar zijn.* **Centrifuge snelheid:** centrifugetoerental, waarmee de wasautomaat centrifugeert ⟶ uitsluitend voor meer nauwkeurige indicatie van de geschatte droogtijd (**Klaar in** - tijd). **Wijzig droogtegr.:** Het droogresultaat (bijv. kastdroog) kan in drie stappen (+1 - max. +3) worden verhoogd, uitzondering: Tijdprogramma ⟶ voorinstelling = 0. Instelling blijft na fijninstelling van een programma voor de andere programma's behouden. **Lage temperatuur:** Verlaagde temperatuur voor gevoelig textiel ◻, bijv. polyacryl, polyamide of elastaan, bij langere droogtijd.
Memory 1/2	Voor het opslaan van vaak gebruikte individuele programma-instellingen. Het gewenste programma met programmakiezer kiezen. Toets **Memory 1/2** 3 sec. ingedrukt houden tot het gewenste programma is opgeslagen. Om het opgeslagen programma te kiezen, toets **Memory 1/2** kort indrukken. Het opgeroepen programma van **Memory 1/2** wordt op het display weergegeven.
Instelmenu: 3 sec.	**Signaal**, **Toetssignaal**, **Auto uitschakeling** en **Taal**. Toetsen **Instelmenu: 3 sec.** gedurende 3 sec. tegelijkertijd indrukken om in het menu te komen. **Signaal**, **Toetssignaal:** Signaalvolume instelbaar: uit - zacht - gemiddeld - luid - zeer luid. **Auto uitschakeling:** Activeren/Deactiveren door drukken op de toetsen **Instelmenu: 3 sec.** De droogautomaat schakelt, afhankelijk van de gemaakte keuze, na 15, 30 of 60 min automatisch uit. De instelling ins actief na **Antikreuk** of programma-einde. **Taal:** Selectie van de gewenste taal.

Opmerkingen over het wassen ...

Aanduiding van textiel

Houd de instructies van de fabrikant aan!

☐ Geschikt voor droogautomaat
⊡ Drogen met normale temperatuur.
⊡ Drogen met lage temperatuur.
☒ Niet machinaal drogen.

Het volgende textiel niet in de droogautomaat drogen:
- Luchtdicht textiel (bijv. met rubber coating).
- Gevoelig weefsel (zijde, synthetische gordijnen) ⟶ kreukelvorming!
- Met olie vervuilde was.

Tips voor het drogen

- Voor een gelijkmatig droogresultaat, was sorteren op soort weefsel en droogprogramma.
- Zeer klein textiel (bijv. babysokjes) altijd samen met groot textiel (bijv. handdoeken) drogen.
- Ritssluitingen, haken en ogen sluiten, overtrekken dichtknopen. Stoffen riemen, schortbanden enz. samenbinden, evt. een waszak gebruiken.
- Kreukherstellende was niet te veel drogen ⟶ gevaar voor kreukels! Was in de lucht laten nadrogen.
- Was na het drogen niet direct strijken, enkele tijd laten liggen ⟶ het restvocht wordt dan gelijkmatig verdeeld.
- Gebreid textiel (bijv. T-shirts, tricot) krimpt vaak bij de eerste keer drogen. ⟶ Gebruik niet het programma ⊞ **kastdroog +**.
- Gesteven was is slechts beperkt geschikt voor de droogautomaat⟶ Stijfsel laat een aanslag achter, die invloed heeft op het drogen.
- Wasverzachter bij het wassen van de te drogen was doseren volgens de instructies van de fabrikant.
- Bij weinig belading het tijdprogramma gebruiken.

Milieubescherming / Besparingstips

- Voor het drogen het wasgoed in de wasmachine centrifugeren ⟶ hogere centrifugetoerentallen verkorten de droogtijd en verminderen het energieverbruik, ook kreukherstellende was centrifugeren.
- Maximaal aanbevolen vulgewicht gebruiken, maar niet overschrijden ⟶ *programma-overzicht blz. 7*.
- Tijdens het drogen de ruimte goed beluchten.
- Pluizenfilter na iedere droogbeurt reinigen⟶ *pluizenfilter reinigen blz. 4*.
- Toevoer van de koellucht vrijhouden ⟶ luchtinlaat niet afsluiten of dichtplakken.

Programma-overzicht ⟶ *Tabel verbruikswaarden pagina 9 en instructies op pagina 6 aanhouden!*

⟶ Sorteer het wasgoed naar soort textiel en weefsel. Het wasgoed moet in de droogautomaat kunnen.
⟶ Droogdoelen individueel instelbaar ⟶ ⊞ kastdroog +, ⊞ kastdroog en ⊟ strijkdroog (afhankelijk van model en programma). Fijninstelling van de mate van droging mogelijk (afhankelijk van programma). Meerlaags textiel heeft een langere droogduur nodig dan enkellaags kledingstukken.
Aanbeveling: gescheiden drogen!

Programma's	*Max.*	*Soort textiel*	*Opties en instructies*
Katoen	**9 kg**	Stevig textiel, kookwasbestendig textiel van katoen of linnen.	
Kreukherstellend	**3,5 kg**	Synthetisch textiel of gemengde weefsels	
Mix	**3,5 kg**	Gemengde belading van katoenen en synthetisch textiel	
Schoenen in korf	**1 paar**	Schoenen	**Alleen met separate mand ⟶ beschrijving wolmand.**
Wol in korf	**1 kg**	Hand- of machinewasbare textiel van wol of met wolaandeel	**Alleen met separate mand ⟶ beschrijving wolmand.**
Tijdprogr. koud		Alle textielsoorten behalve wol en zijde	**Voor opfrissen of luchten.**
Tijdprogr. warm			**Voor voorgedroogd, meerlaags textiel of los klein wasgoed. Ook om nat te drogen.**
Blouses	**1,5 kg**	Hemden en blouses van katoen en gemengd weefsel	**Kreuken wordt verminderd. Niet volledig gedroogd.**
Dons	**1,5 kg**	Textiel met donsvulling	**Niet doorgestikte textiel afzonderlijk drogen.**
Sport	**2 kg**	Functionele kleding van microvezels	
Extra Snel 40'	**2 kg**	Synthetische stoffen, licht katoen of gemengde stoffen	**Gemakkelijk te drogen textielsoorten.**
Jeans	**6 kg**	Textiel van jeans/denim	
Dekens synthetisch	**2 kg**	Groot gewatteerd textiel met synthetisch aandeel	**Geen donsvulling.**
Handdoeken	**3,5 kg**	Badstof bijv. handdoeken en badmantels	

9704 / 9001302462

Robert Bosch Hausgeräte GmbH
Carl-Wery-Str. 34
81739 München/Deutschland

WTY87791NL

Waar u absoluut op moet letten ...

Uw droogautomaat is bijzonder energiebesparend en kenmerkt zich technisch door een koelcircuit, dat, net zoals bij een koelkast, energie efficiënt gebruikt.
De warmtewisselaar van de droogautomaat wordt bij het drogen automatisch gereinigd.
Pluizenfilter en filter in het condenswaterreservoir moeten regelmatig worden gereinigd.

⚠ *De droger nooit gebruiken zonder de pluizenfilters en zonder filter in het condenswaterreservoir!*

Pluizenfilter

Bij het drogen worden pluizen en haren uit de was in het pluizenfilter opgevangen.
Een verstopt pluizenfilter kan de warmte-uitwisseling verminderen.
Daarom moet het pluizenfilter absoluut na iedere droogbeurt worden gereinigd.
Regelmatig onder stromend water afspoelen ⟶ *blz. 4*.
Let er bij het schoonmaken van de pluizenzeef op, dat er geen vreemde voorwerpen (dons, vulstoffen) in de opening van het luchtkanaal terechtkomen. Eventueel eerst de trommel met een stofzugiger schonnmaken. Mochten er dan toch nog vreemde voorwerpen in het luchtkanaal terechtkommen ⟶ waarschuw dan de Servicedienst.

Filter in het condenswaterreservoir

Het filter in het condenswaterreservoir reinigt het condenswater. Dit condenswater is nodig voor de automatische reiniging. Het filter moet regelmatig onder stromend water worden gereinigd. Maak het condenswaterreservoir leeg voor het reinigen van het filter
⟶ *Installatie- en verzorgingshandleiding, blz. 3.*

Textiel

Geen textiel drogen, wanneer deze in aanraking is geweest met oplosmiddel, olie, was, vet of verf: bijv. haarversteviger, nagellakremover, vlekkenverwijderaar, wasbenzine enz.
Maak alle zakken leeg.
Droog geen luchtdicht textiel.
Sterk pluizende was vermijden.
Wol alleen met het wolprogramma opfrissen resp. drogen.

Verbruikswaardetabel

Programma	*Centrifugetoerental waarmee het wasgoed is gecentrifugeerd.*	*Tijdsduur***		*Energieverbruik***	
Katoen		**9 kg**	**4,5 kg**	**9 kg**	**4,5 kg**
kastdroog*	1400 omw./min	133 min	82 min	1,72 kWh	0,98 kWh
	1000 omw./min	157 min	97 min	2,13 kWh	1,21 kWh
	800 omw./min	181 min	112 min	2,48 kWh	1,41 kWh
strijkdroog*	1400 omw./min	98 min	61 min	1,22 kWh	0,69 kWh
	1000 omw./min	123 min	76 min	1,62 kWh	0,92 kWh
	800 omw./min	147 min	91 min	2,00 kWh	1,14 kWh
Kreukherstellend		**3,5 kg**		**3,5 kg**	
kastdroog*	800 omw./min	46 min		0,52 kWh	
	600 omw./min	60 min		0,66 kWh	

* Programma-instelling volgens de geldende EN61121 bij gebruik van de externe afvoerslang.
** De waarden kunnen afhankelijk van de textielsoort, de samenstelling van het te drogen wasgoed, restvochtigheid van het textiel, de ingestelde drooggraad, de beladingshoeveelheid alsmede de omgevingscondities en bij de activering van extra functies afwijken van de aangegeven waarden.

Het meest efficiënte programma voor textiel van katoen

Het volgende “standaard katoenprogramma” (aangeduid met ▭) is geschikt voor het drogen van katoen met een normale vochtigheid en uit het oogpunt van gecombineerd energieverbruik het meest efficiënt voor het drogen van nat katoen.

Standaard prgramma's voor katoen volgens de actuele EU-verordening 932/2012

Programma + Droogtegraad	*Belading*	*Energieverbruig*	*Programmduur*
▭ Katoen + kastdroog	9 kg/4,5 kg	2,13 kWh/ 1,21 kWh	157 min/ 97 min

Programma-instelling voor testen en energie-labeling conform richtlijn 2010/30/EU.

Opgenomen vermogen in uitgeschakelde toestand: 0,10 W
Opgenomen vermogen in Standby-toestand (niet-uitgeschakelde toestand): 0,10 W

Normale geluiden

Tijdens het drogen genereren de compressor en de pomp normale geluiden.

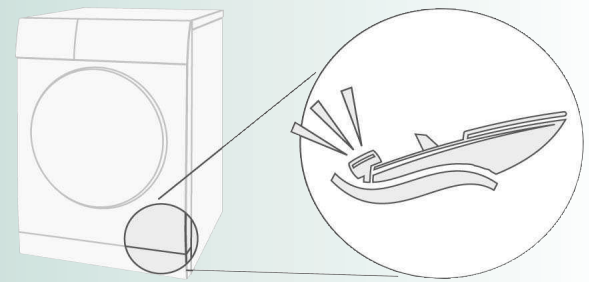

De compressor in de droogautomaat veroorzaakt van tijd tot tijd een bromgeluid. Het volume en de toonhoogte kan daarbij wijzigen, afhankelijk van het gekozen programma en droogfase.

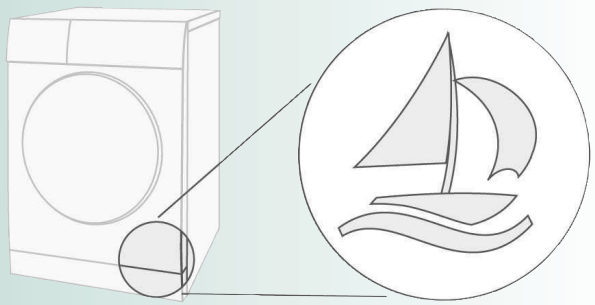

De compressor van de droogautomaat wordt af en toe belucht, daarbij ontstaat een zoemend geluid.

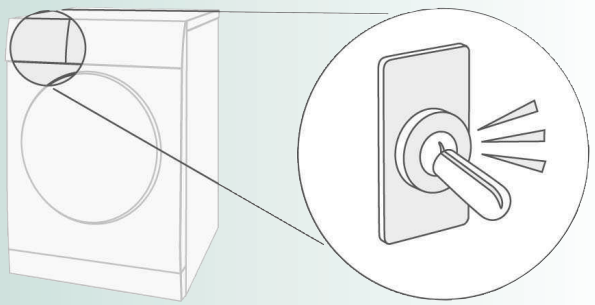

De automatische reiniging van de droogautomaat veroorzaakt klikken.

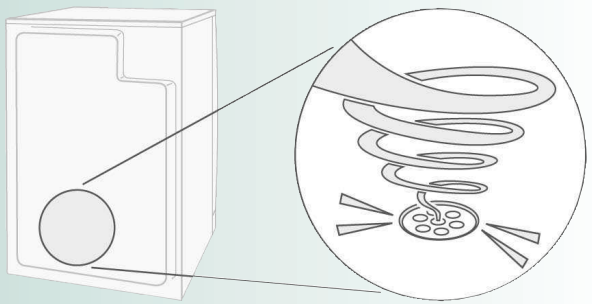

Het condenswater wordt met een pomp in het condenswaterreservoir gepompt, daarbij ontstaat pompgeluid.

Wat te doen als ...

Wanneer een storing niet zelf kan worden opgelost (bijv. door uit-/inschakelen), neem dan contact op met onze servicedienst.
Wij vinden altijd een passende oplossing, ook om onnodig bezoek van een monteur te vermijden. Vertrouw op de competentie van de fabrikant en waarborg zo dat de reparatie door getrainde servicemonteurs wordt uitgevoerd, die beschikken over originele reservedelen.
De contactgegevens voor de **Servicedienst** bij u in de buurt vindt u in het meegeleverde overzicht:

– **B** 070 222 141
– **NL** 088 424 4010

Geef aan de servicedienst het typenummer (E-nr.) en het fabricagenummer (FD) van het apparaat door (zie binnenkant van de deur).
Droogautomaat via de programmakiezer uitschakelen en netstekker uit het stopcontact trekken.

●	**Condenswaterreservoir legen a.u.b.** wordt getoond.	Condenswaterreservoir legen ⟶ *blz.* 4. Willekeurige toets kiezen. Opnieuw op de toets ▷ǁ **Start**/Pauze drukken.
●	**Condenswaterreservoir legen a.u.b.** wordt weergegeven en het drogen wordt afgebroken.	Wanneer de afvoerslang voor het condenswater is aangesloten, dan deze controleren en eventueel reinigen. Verstopping in condenswaterreservoir? ⟶ afzonderlijke *handleiding voor condenswaterafvoer*
		Filter in het condenswaterreservoir verontreinigd? ⟶ Filter in het condenswaterreservoir reinigen ⟶ *Installatie en onderhoudshandleiding blz. 3.*
●	Restwater in het condenswaterreservoir, hoewel de droogautomaat op de condenswaterafvoer is aangesloten.	Geen fout. Wanneer de condenswaterafvoer is geïnstalleerd, dan blijft vanwege de zelfreinigingsfunctie van de droogautomaat restwater achter in het condenswaterreservoir.
●	**Pluizenfilter reinigen a.u.b.** wordt getoond.	Pluizenfilter reinigen ⟶ *blz. 4*. Opnieuw op de toets ▷ǁ **Start**/Pauze drukken.
●	Droogautomaat start niet.	Toets ▷ǁ **Start**/Pauze gekozen? Deur gesloten? Omgevingstemperatuur hoger dan 5 °C? De optimale omgevingstemperatuur bij het drogen ligt tussen de 5°C en 35°C.
●	Water ontsnapt.	Droogautomaat horizontaal opstellen. Condenswaterreservoir volledig inschuiven totdat deze vastklikt.

Wat te doen als ...

● Wasgoed wordt niet goed droog of is nog te vochtig.	Warm wasgoed voelt na het einde van het programma vochtiger aan dan het daadwerkelijk is. Spreid het wasgoed uit en laat de warmte ontspannen. Stel het droogdoel verder in, daardoor wordt de droogtijd langer, maar verhoogt de temperatuur niet. Uw wasgoed wordt droger. Kies een programma met een lagere droogtijd of verhoog het droogdoel. De temperatuur wordt daarbij niet hoger. Kies een tijdprogramma voor het nadrogen van nog vochtig wasgoed. Heeft u de maximale beladingshoeveelheid van het programma overschreden, dan kan de was niet goed gedroogd worden. Reinig de vochtigheidssensor in de trommel. Een dunnen kalklaag kan de sensoren beïnvloeden en uw wasgoed wordt niet goed droog. Het droogproces werd afgebroken door een stroomstoring, een vol condenswaterreservoir of door het overschrijden van de maximale droogtijd.
● Droogtijd te lang.	Pluizenfilter onder stromend water reinigen ⟶ *blz. 4.* Onvoldoende luchttoevoer ⟶ voor luchtcirculatie zorgen. Evt. luchtinlaat geblokkeerd? Vrijhouden ⟶ *Installatie- en verzorgingshandleiding, blz. 1*. Omgevingstemperatuur hoger dan 35 °C ⟶ ventileren. De optimale omgevingstemperatuur bij het drogen ligt tussen de 5°C en 35°C. Buiten dit bereik kan de droogtijd langer zijn.
● Vochtigheid in de ruimte neemt sterk toe.	Ruimte voldoende ventileren.
● Op het display verschijnt **Condensor wordt gereinigd**.	Geen fout! Automatische reiniging van de warmtewisselaar. Condenswaterreservoir tijdens het reinigingsproces niet leeg maken.
● Stroomstoring.	Wasgoed direct uit de droogautomaat halen en uitspreiden. Warmte kan ontsnappen. Voorzichtig: deur, trommel en wasgoed kunnen heet zijn.
● Af en toe extra geluiden of trillingen.	Normale geluiden ⟶ *blz. 10*.

Veiligheidsinstructies

Noodgeval	– Direct de stekker uit het stopcontact trekken of zekering onderbreken.
Droogautomaat ALLEEN...	– in binnenruimten binnen het huishouden gebruiken. – voor het drogen van textiel gebruiken.
Droogautomaat NOOIT...	– voor andere doeleinden dan hiervoor genoemd gebruiken. – voor wat betreft techniek of eigenschappen veranderen.
Gevaren	– Kinderen en niet geïnstrueerde personen mogen de droogautomaat niet gebrui – Kinderen niet zonder toezicht bij de droogautomaat laten! – Huisdieren op afstand van de droogautomaat houden! – Alle objecten uit de zakken van het wasgoed halen. Let vooral op aanstekers ⟶ **explosiegevaar!** – Niet op de deur leunen of zitten ⟶ **gevaar voor kantelen!** – De deur voorzichtig openen. Hete damp kan ontsnappen. Textiel en trommel kunnen heet zijn ⟶ **verbrandingsgevaar!**
Installatie	– Losse leidingen of slangen bevestigen, anders bestaat **gevaar voor struikele** – Onder 0°C is vorstschade mogelijk.
Elektrische aansluiting	– Droogautomaat conform de voorschriften aansluiten op een wisselspanningsstopcontact met randaarde, omdat anders de veiligheid niet is gewaarborgd. – Aderdiameter moet voldoende zijn. – Alleen aardlekschakelaars met dit symbool gebruiken: – Netstekker en stopcontact moeten bij elkaar passen. – Geen stekkerdozen/-koppelingen en/of verlengsnoeren gebruiken. – Netstekker niet met vochtige handen vastpakken ⟶ **elektrocutiegevaar!** – Netstekker nooit aan de kabel uit het stopcontact trekken. – Netkabel niet beschadigen ⟶ **elektrocutiegevaar!**
Gebruik	– Belaad de droogautomaat alleen zoals in de programmabeschrijvingen (*Programma's/textiel blz. 1* en *Programma-overzicht blz. 7*) is aanbevolen. Voor u de droogautomaat inschakelt, moet u de inhoud controleren! – Droogautomaat niet gebruiken, wanneer de was met oplosmiddel, olie, was, vet of verf in aanraking is gekomen (bijv. haarversteviger, nagellakremover, vlekkenverwijderaar, wasbenzine, enz.) ⟶ **brand-/explosiegevaar!** – De droogautomaat mag niet worden gebruikt, wanneer industriële chemicaliën gebruikt voor de reiniging. – Gevaar door stof (bijv. koolstof, meel): Droogautomaat niet gebruiken ⟶ **explosiegevaar!** – De droger nooit voor het einde van de droogcyclus uitschakelen, behalve wann al het wasgoed direct wordt uitgenomen en uitgespreid, zodat de wamte kan worden afgegeven. – Droogautomaat niet gebruiken, wanneer het wasgoed schuimstof/-rubber beva ⟶ elastisch materiaal kan beschadigd raken en de droogautomaat kan door mogelijke vervorming van het schuimmateriaal beschadigd worden. – Lichte dingen, zoals bijv. lange haren, kunnen door de luchtinlaat van de droogautomaat worden ingezogen ⟶ **gevaar voor lichamelijk letsel!** – Het laatste deel van de droogcyclus wordt zonder warmte uitgevoerd (afkoelcyclus), om te waarborgen dat het wasgoed op een temperatuur achterb welke geen schade aan het wasgoed kan veroorzaken. – Droogautomaat na afloop programma uitschakelen! – Gedestilleerd water/condenswater is geen drinkwater en kan worden vervuild pluizen!
Defect	– De droogautomaat bij een defect of het vermoeden van een defect niet gebruik reparatie alleen door de servicedienst. – Droogautomaat met defecte netkabel niet gebruiken. Defecte netkabel alleen d servicedienst laten vervangen om gevaren te voorkomen.
Reserve-onderdelen	– Gebruik uit veiligheidsoverwegingen alleen originele reserve-onderdelen en -toebehoren.
Afvoeren	– Droogautomaat: netstekker ontkoppelen, **daarna** netkabel bij apparaat afknippen. Bij openbare verzamelplaats inleveren. – Verpakking: Kinderen niet met de verpakking laten spelen ⟶ **gevaar voor verstikking!** – De warmtewisselaar van de droogautomaat bevat in een hermetisch gesloten systeem, gefluoriseerd broeikasgas (R407C) ⟶ volgens de voorschriften afvoeren. Vulgewicht: 0,290 kg. Totaal GWP: 0,514 tCO_2. – Alle materialen zijn milieuvriendelijk en recyclebaar. Milieuvriendelijk afvoeren.

ken.

n!

rdat

zijn

neer

at

lijft,

met

ken,

loor

Register your new Bosch now:
www.bosch-home.com/welcome

Droogautomaat
WTY87791NL

BOSCH

nl Gebruikershandleiding

Uw droogautomaat

Gefeliciteerd - u heeft gekozen voor een modern, kwalitatief hoogwaardig huishoudelijk apparaat van Bosch.
De condensdroogautomaat met warmtepomp en automatische reiniging van de warmtewisselaar kenmerkt zich door een spaarzaam energieverbruik.
Iedere droogautomaat, die onze fabriek verlaat, wordt zorgvuldig gecontroleerd op werking en optimale toestand.
Bij vragen staat onze servicedienst graag tot uw beschikking.

Milieuvriendelijk afvoeren

Dit apparaat is gekenmerkt in overeenstemming met de Europese richtlijn 2012/19/EU betreffende afgedankte elektrische en elektronische apparatuur (waste electrical and electronic equipment - WEEE).
De richtlijn geeft het kader aan voor de in de EU geldige terugneming en verwerking van oude apparaten.

Meer informatie over onze producten, toebehoren, reserve-onderdelen en service onder: www.bosch-home.com

Veiligheidsinstructies op blz. 13 aanhouden!

Droogautomaat pas na het lezen van deze gebruiksaanwijzing en de I**nstallatie- en verzorgingshandleiding** in gebruik nemen!
Voor de installatie van de condenswaterafvoer de afzonderlijke **Handleiding voor condenswaterafvoer** aanhouden!

Inhoud

	Blz.
Voorbereiden	2
Bedieningspaneel	2
Drogen	3/4
Display en toetsen	5
Opmerkingen over het wassen	6
Programma-overzicht	7
Waar u absoluut op moet letten	8
Verbruikswaarden	9
Normale geluiden	10
Wat te doen wanneer ... / Servicedienst	11/12
Veiligheidsinstructie	13

Correct gebruik

- alleen in het huishouden,
- alleen voor het drogen van textiel, dat met water is gewassen.

Houd kinderen onder 3 jaar op afstand van de droogautomaat.
Laat kinderen nooit zonder toezicht schoonmaak- en onderhoudswerkzaamheden aan de droogautomaat uitvoeren
Kinderen niet zonder toezicht bij de droogautomaat laten!
Huisdieren op afstand van de droogautomaat houden!
De droogautomaat kan door kinderen vanaf 8 jaar, door personen met beperkte fysieke-, sensorische- of geestelijke vaardigheden en door personen met beperkte ervaring of kennis bediend worden, wanneer ze onder toezicht staan of door een verantwoordelijke persoon worden geïnstrueerd.
Dit apparaat is bestemd voor gebruik tot op hoogten van maximaal 4.000 meter boven zeeniveau.

Programma's / Textiel

Gedetailleerd programma- en textieloverzicht
⟶ *programma-overzicht blz. 7.*
Wasvoorschriften op het textiellabel aanhouden.
Droogdoel, tijdinstelling en opties individueel instelbaar afhankelijk van het gekozen programma en de programmavoortgang.

Katoen	Stevig textiel
Kreukherstellend	Synthetisch textiel of gemengde weefsels
Mix	Gemengde belading van katoenen en synthetisch textiel
Schoenen in korf	Schoenen
Wol in korf	Hand- of machinewasbare textiel van wol of met wolaandeel
Tijdprogr. koud **Tijdprogr. warm**	Alle textielsoorten behalve wol en zijde
Blouses	Hemden en blouses van katoen en gemengd weefsel
Dons	Textiel met donsvulling
Sport	Functionele kleding van microvezels
Extra Snel 40'	Synthetische stoffen, licht katoen of gemengde stoffen
Jeans	Textiel van jeans/denim
Dekens synthetisch	Groot gewatteerd textiel met synthetisch aandeel
Handdoeken	Badstof bijv. handdoeken en badmantels

Voorbereiden

Installatie ⟶ Installa

Een besch
nemen!
Neem con



In-/uitschakelen van het apparaat door op de ⏻ toets te drukke
van de programmakiezer. Programma kiezen door aan de buite
programmakiezer te draaien (beide richtingen mogelijk). Het ge
programma wordt weergegeven.

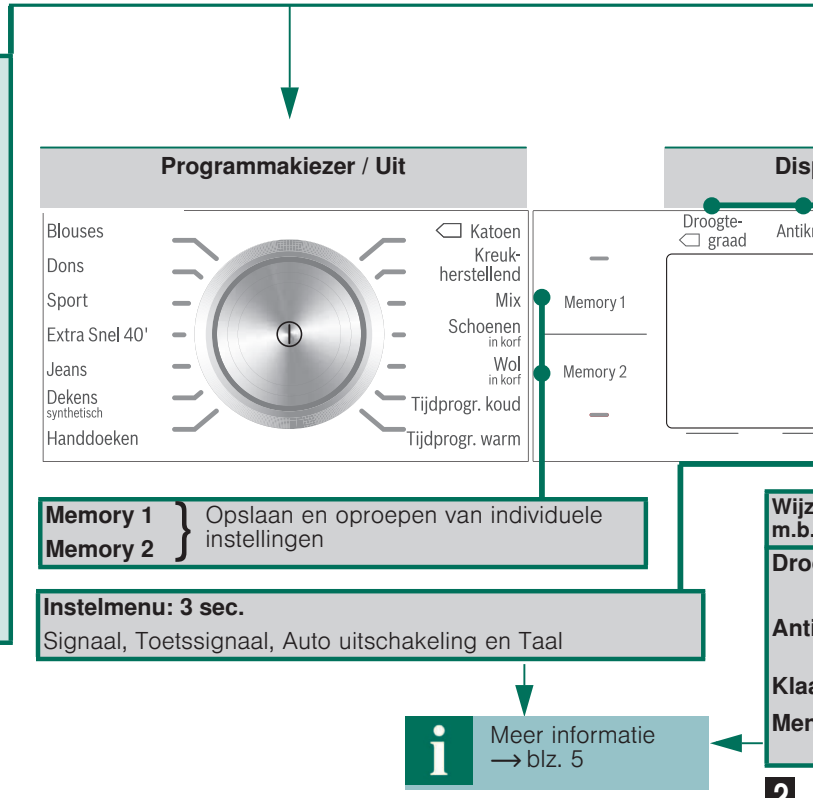

tie- en onderhoudshandleiding blz. 1

adigde droogautomaat nooit in bedrijf

tact op met uw servicedienst!

Droogautomaat controleren

Alleen met droge handen!
Alleen aan de stekker vastpakken!

Netstekker insteken

Was sorteren

Alle objecten uit de zakken halen.
Let op aanstekers!
De trommel moet voor het vullen leeg zijn!

Zie programma-overzicht op blz. 7.
Zie ook de afzonderlijke handleiding “Wolkorf” (afhankelijk van model).

n in het midden
nste ring van de
kozen

1 Deur openen/was vullen / programmakiezer indrukken / programma instellen

2 Deur sluiten



play / Toets

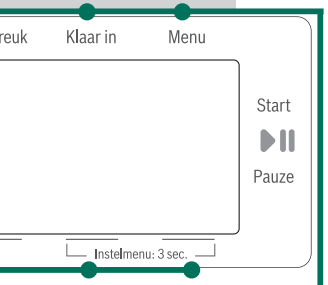

3 Toets ▷II Start/Pauze kiezen

igen van de functies in het display
v. de toetsen ^ v

ogtegraad	kastdroog +, kastdroog, strijkdroog
ikreuk	Kreukbeschermingsfunctie tot 120 min instelbaar
ar in	Tijdinstelling / Kinderbeveiliging
nu	Centrifuge snelheid, Wijzig droogtegr., Lage temperatuur

Drogen



4 Programma-einde ...

Programma onderbreken

1 Deur openen of toets ▷II **Start**/Pauze kiezen, het drogen wordt onderbroken.
2 Was bijvullen of uitnemen en deur sluiten.
3 Indien nodig het programma en de extra functies opnieuw kiezen. Toets ▷II **Start**/Pauze kiezen. De **Klaar in** tijd wordt na enkele minuten geactualiseerd.

5 Was uitnemen en droogautomaat uitschakelen

6 Pluizenfilter reinigen

Schone pluizenfilters verminderen het stroomverbruik.

Het pluizenfilter bestaat uit twee delen. Reinigen van het inwendige en uitwendige pluizenfilter **na iedere** droging:



1. Deur openen. Pluizen bij deur/deurzone verwijderen.
2. Het inwendige en uitwendige pluizenfilter uittrekken en openklappen.

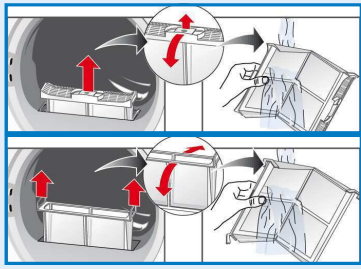

3. Pluizen verwijderen en beide pluizenfilters onder stromend water afspoelen en goed afdrogen.
4. Dichtklappen, pluizenfilter in elkaar steken en weer plaatsen.

7 Condenswaterreservoir leegmaken

Tijdens het drogen ontstaat condenswater in het apparaat. Wanneer er geen afvoerslang wordt gebruikt, loopt het condenswater van het apparaat in het condenswaterreservoir. In dit geval moet u het condenswaterreservoir na elke droogbeurt legen en ook wanneer dit tijdens het drogen voortijdig is gevuld.

1. Reservoir uittrekken en horizontaal houden.
2. Condenswater afgieten. Reservoir er inschuiven totdat deze vastklikt.

Let ook op de ⟶ *Installatie- en verzorgingshandleiding, blz. 3.*

Display en toetsen

Display

Pluizenfilter reinigen a.u.b. Pluizenfilter reinigen ⟶ *blz. 4.*

Condens-waterreservoir legen a.u.b. Condenswaterreservoir legen ⟶ *blz. 4* en/of filter in condenswaterreservoir reinigen⟶ *Installatie- en verzorgingshandleiding, blz. 3.*

Condensor wordt gereinigd Automatische reiniging van de warmtewisselaar. Condenswaterreservoir tijdens deze indicatie niet leegmaken.

Toetsen

Droogtegraad Kiezen van het droogdoel (bijv. kastdroog) resp. de droogtijd (20 min tot 3 h:30 min, afhankelijk van het model en het programma).

kastdroog +: Voor wasgoed met dikke, meerlaagse delen.
kastdroog: Voor eenlaags wasgoed.
strijkdroog: Toestand van het wasgoed geschikt om te strijken (wasgoed strijken, om kreukels te voorkomen).

Antikreuk Trommel beweegt na afloop van het programma met regelmatige tussenpozen om kreuken te voorkomen.
Automatische functie in stappen van 30 min instelbaar tot 120 min standaard instelling voor ieder programma 60 min.

Klaar in Bij de keuze van een programma wordt de geschatte droogtijd voor de maximale belading getoond. Tijdens het drogen herkennen de vochtigheidssensoren de werkelijke belading en corrigeren de programmatijd. Dit is herkenbaar door tijdsprongen van de **Klaar in** tijd in het display.
De **Klaar in** tijd kan in uren, tot max. 24 uur worden vertraagd.
Toets **Klaar in** zo vaak bedienen, tot het gewenste aantal uur wordt getoond (h = uur).
Kinderbeveiliging: Activeren/Deactiveren ⟶ Programma starten, 5 s lang toets **Klaar in** boven het display indrukken.

Menu **Centrifuge snelheid;** **Wijzig droogtegr.;** **Lage temperatuur**

Afhankelijk van het gekozen programma kunnen afzonderlijke opties niet beschikbaar zijn.

Centrifuge snelheid: centrifugetoerental, waarmee de wasautomaat centrifugeert ⟶ uitsluitend voor meer nauwkeurige indicatie van de geschatte droogtijd (**Klaar in** - tijd).

Wijzig droogtegr.: Het droogresultaat (bijv. kastdroog) kan in drie stappen (+1 - max. +3) worden verhoogd, uitzondering: Tijdprogramma ⟶ voorinstelling = 0. Instelling blijft na fijninstelling van een programma voor de andere programma's behouden.

Lage temperatuur: Verlaagde temperatuur voor gevoelig textiel ☐, bijv. polyacryl, polyamide of elastaan, bij langere droogtijd.

Memory 1/2 Voor het opslaan van vaak gebruikte individuele programma-instellingen.
Het gewenste programma met programmakiezer kiezen. Toets **Memory 1/2** 3 sec. ingedrukt houden tot het gewenste programma is opgeslagen.
Om het opgeslagen programma te kiezen, toets **Memory 1/2** kort indrukken.
Het opgeroepen programma van **Memory 1/2** wordt op het display weergegeven.

Instelmenu: 3 sec. **Signaal**, **Toetssignaal**, **Auto uitschakeling** en **Taal**. Toetsen **Instelmenu: 3 sec.** gedurende 3 sec. tegelijkertijd indrukken om in het menu te komen.
Signaal, **Toetssignaal:** Signaalvolume instelbaar: uit - zacht - gemiddeld - luid - zeer luid.
Auto uitschakeling: Activeren/Deactiveren door drukken op de toetsen **Instelmenu: 3 sec.** De droogautomaat schakelt, afhankelijk van de gemaakte keuze, na 15, 30 of 60 min automatisch uit. De instelling ins actief na **Antikreuk** of programma-einde.
Taal: Selectie van de gewenste taal.

Opmerkingen over het wassen ...

Aanduiding van textiel

Houd de instructies van de fabrikant aan!

☐ Geschikt voor droogautomaat
☐ Drogen met normale temperatuur.
☐ Drogen met lage temperatuur.
☒ Niet machinaal drogen.

Het volgende textiel niet in de droogautomaat drogen:
- Luchtdicht textiel (bijv. met rubber coating).
- Gevoelig weefsel (zijde, synthetische gordijnen) ⟶ kreukelvorming!
- Met olie vervuilde was.

Tips voor het drogen

- Voor een gelijkmatig droogresultaat, was sorteren op soort weefsel en droogprogramma.
- Zeer klein textiel (bijv. babysokjes) altijd samen met groot textiel (bijv. handdoeken) drogen.
- Ritssluitingen, haken en ogen sluiten, overtrekken dichtknopen. Stoffen riemen, schortbanden enz. samenbinden, evt. een waszak gebruiken.
- Kreukherstellende was niet te veel drogen ⟶ gevaar voor kreukels! Was in de lucht laten nadrogen.
- Was na het drogen niet direct strijken, enkele tijd laten liggen ⟶ het restvocht wordt dan gelijkmatig verdeeld.
- Gebreid textiel (bijv. T-shirts, tricot) krimpt vaak bij de eerste keer drogen. ⟶ Gebruik niet het programma **kastdroog +**.
- Gesteven was is slechts beperkt geschikt voor de droogautomaat⟶ Stijfsel laat een aanslag achter, die invloed heeft op het drogen.
- Wasverzachter bij het wassen van de te drogen was doseren volgens de instructies van de fabrikant.
- Bij weinig belading het tijdprogramma gebruiken.

Milieubescherming / Besparingstips

- Voor het drogen het wasgoed in de wasmachine centrifugeren ⟶ hogere centrifugetoerentallen verkorten de droogtijd en verminderen het energieverbruik, ook kreukherstellende was centrifugeren.
- Maximaal aanbevolen vulgewicht gebruiken, maar niet overschrijden ⟶ *programma-overzicht blz. 7.*
- Tijdens het drogen de ruimte goed beluchten.
- Pluizenfilter na iedere droogbeurt reinigen⟶ *pluizenfilter reinigen blz. 4.*
- Toevoer van de koellucht vrijhouden ⟶ luchtinlaat niet afsluiten of dichtplakken.

Programma-overzicht → *Tabel verbruikswaarden pagina 9 en instructies op pagina 6 aanhouden!*

→ Sorteer het wasgoed naar soort textiel en weefsel. Het wasgoed moet in de droogautomaat kunnen.
→ Droogdoelen individueel instelbaar → kastdroog +, kastdroog en strijkdroog (afhankelijk van model en programma). Fijninstelling van de mate van droging mogelijk (afhankelijk van programma). Meerlaags textiel heeft een langere droogduur nodig dan enkellaags kledingstukken.
Aanbeveling: gescheiden drogen!

Programma's	*Max.*	*Soort textiel* 	*Opties en instructies*
Katoen	**9 kg**	Stevig textiel, kookwasbestendig textiel van katoen of linnen.	
Kreukherstellend	**3,5 kg**	Synthetisch textiel of gemengde weefsels	
Mix	**3,5 kg**	Gemengde belading van katoenen en synthetisch textiel	
Schoenen in korf	**1 paar**	Schoenen	**Alleen met separate mand → beschrijving wolmand.**
Wol in korf	**1 kg**	Hand- of machinewasbare textiel van wol of met wolaandeel	**Alleen met separate mand → beschrijving wolmand.**
Tijdprogr. koud		Alle textielsoorten behalve wol en zijde	**Voor opfrissen of luchten.**
Tijdprogr. warm			**Voor voorgedroogd, meerlaags textiel of los klein wasgoed. Ook om nat te drogen.**
Blouses	**1,5 kg**	Hemden en blouses van katoen en gemengd weefsel	**Kreuken wordt verminderd. Niet volledig gedroogd.**
Dons	**1,5 kg**	Textiel met donsvulling	**Niet doorgestikte textiel afzonderlijk drogen.**
Sport	**2 kg**	Functionele kleding van microvezels	
Extra Snel 40'	**2 kg**	Synthetische stoffen, licht katoen of gemengde stoffen	**Gemakkelijk te drogen textielsoorten.**
Jeans	**6 kg**	Textiel van jeans/denim	
Dekens synthetisch	**2 kg**	Groot gewatteerd textiel met synthetisch aandeel	**Geen donsvulling.**
Handdoeken	**3,5 kg**	Badstof bijv. handdoeken en badmantels	

9704 / 9001302462

Robert Bosch Hausgeräte GmbH
Carl-Wery-Str. 34
81739 München/Deutschland

WTY87791NL

Waar u absoluut op moet letten ...

Uw droogautomaat is bijzonder energiebesparend en kenmerkt zich technisch door een koelcircuit, dat, net zoals bij een koelkast, energie efficiënt gebruikt.
De warmtewisselaar van de droogautomaat wordt bij het drogen automatisch gereinigd.
Pluizenfilter en filter in het condenswaterreservoir moeten regelmatig worden gereinigd.

De droger nooit gebruiken zonder de pluizenfilters en zonder filter in het condenswaterreservoir!

Pluizenfilter

Bij het drogen worden pluizen en haren uit de was in het pluizenfilter opgevangen.
Een verstopt pluizenfilter kan de warmte-uitwisseling verminderen.
Daarom moet het pluizenfilter absoluut na iedere droogbeurt worden gereinigd.
Regelmatig onder stromend water afspoelen ⟶ *blz. 4*.
Let er bij het schoonmaken van de pluizenzeef op, dat er geen vreemde voorwerpen (dons, vulstoffen) in de opening van het luchtkanaal terechtkomen. Eventueel eerst de trommel met een stofzuigiger schonnmaken. Mochten er dan toch nog vreemde voorwerpen in het luchtka naal terechtkommen ⟶ waarschuw dan de Servicedienst.

Filter in het condenswaterreservoir

Het filter in het condenswaterreservoir reinigt het condenswater. Dit condenswater is nodig voor de automatische reiniging. Het filter moet regelmatig onder stromend water worden gereinigd. Maak het condenswaterreservoir leeg voor het reinigen van het filter
⟶ *Installatie- en verzorgingshandleiding, blz. 3.*

Textiel

Geen textiel drogen, wanneer deze in aanraking is geweest met oplosmiddel, olie, was, vet of verf: bijv. haarversteviger, nagellakremover, vlekkenverwijderaar, wasbenzine enz.
Maak alle zakken leeg.
Droog geen luchtdicht textiel.
Sterk pluizende was vermijden.
Wol alleen met het wolprogramma opfrissen resp. drogen.

Verbruikswaardetabel

Programma	Centrifugetoerental waarmee het wasgoed is gecentrifugeerd.	Tijdsduur**		Energieverbruik**	
Katoen		**9 kg**	**4,5 kg**	**9 kg**	**4,5 kg**
kastdroog*	1400 omw./min	133 min	82 min	1,72 kWh	0,98 kWh
	1000 omw./min	157 min	97 min	2,13 kWh	1,21 kWh
	800 omw./min	181 min	112 min	2,48 kWh	1,41 kWh
strijkdroog*	1400 omw./min	98 min	61 min	1,22 kWh	0,69 kWh
	1000 omw./min	123 min	76 min	1,62 kWh	0,92 kWh
	800 omw./min	147 min	91 min	2,00 kWh	1,14 kWh
Kreukherstellend		**3,5 kg**		**3,5 kg**	
kastdroog*	800 omw./min	46 min		0,52 kWh	
	600 omw./min	60 min		0,66 kWh	

* Programma-instelling volgens de geldende EN61121 bij gebruik van de externe afvoerslang.
** De waarden kunnen afhankelijk van de textielsoort, de samenstelling van het te drogen wasgoed, restvochtigheid van het textiel, de ingestelde drooggraad, de beladingshoeveelheid alsmede de omgevingscondities en bij de activering van extra functies afwijken van de aangegeven waarden.

Het meest efficiënte programma voor textiel van katoen

Het volgende “standaard katoenprogramma” (aangeduid met ⬭) is geschikt voor het drogen van katoen met een normale vochtigheid en uit het oogpunt van gecombineerd energieverbruik het meest efficiënt voor het drogen van nat katoen.

Standaard prgramma's voor katoen volgens de actuele EU-verordening 932/2012

Programma + Droogtegraad	Belading	Energieverbruig	Programmduur
⬭ Katoen + kastdroog	9 kg/4,5 kg	2,13 kWh/ 1,21 kWh	157 min/ 97 min

Programma-instelling voor testen en energie-labeling conform richtlijn 2010/30/EU.

Opgenomen vermogen in uitgeschakelde toestand: 0,10 W
Opgenomen vermogen in Standby-toestand (niet-uitgeschakelde toestand): 0,10 W

Normale geluiden

Tijdens het drogen genereren de compressor en de pomp normale geluiden.

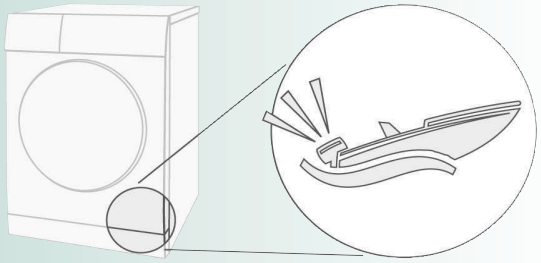

De compressor in de droogautomaat veroorzaakt van tijd tot tijd een bromgeluid. Het volume en de toonhoogte kan daarbij wijzigen, afhankelijk van het gekozen programma en droogfase.

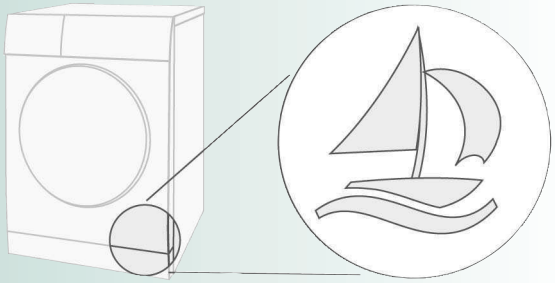

De compressor van de droogautomaat wordt af en toe belucht, daarbij ontstaat een zoemend geluid.

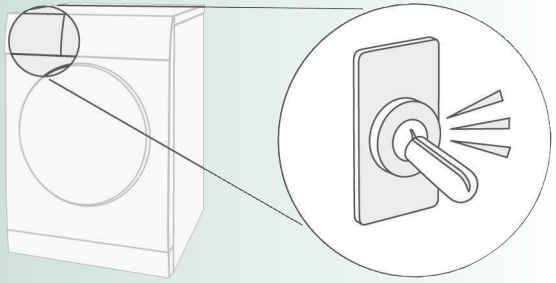

De automatische reiniging van de droogautomaat veroorzaakt klikken.

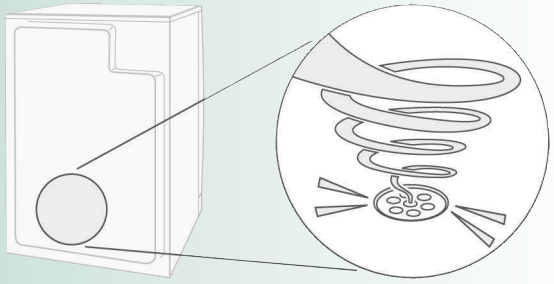

Het condenswater wordt met een pomp in het condenswaterreservoir gepompt, daarbij ontstaat pompgeluid.

Wat te doen als ...

Wanneer een storing niet zelf kan worden opgelost (bijv. door uit-/inschakelen), neem dan contact op met onze servicedienst.
Wij vinden altijd een passende oplossing, ook om onnodig bezoek van een monteur te vermijden. Vertrouw op de competentie van de fabrikant en waarborg zo dat de reparatie door getrainde servicemonteurs wordt uitgevoerd, die beschikken over originele reservedelen.
De contactgegevens voor de **Servicedienst** bij u in de buurt vindt u in het meegeleverde overzicht:
– **B** 070 222 141
– **NL** 088 424 4010
Geef aan de servicedienst het typenummer (E-nr.) en het fabricagenummer (FD) van het apparaat door (zie binnenkant van de deur).
Droogautomaat via de programmakiezer uitschakelen en netstekker uit het stopcontact trekken.

Condenswaterreservoir legen a.u.b. wordt getoond.	Condenswaterreservoir legen ⟶ *blz.* 4. Willekeurige toets kiezen. Opnieuw op de toets ▷II **Start**/Pauze drukken.
Condenswaterreservoir legen a.u.b. wordt weergegeven en het drogen wordt afgebroken.	Wanneer de afvoerslang voor het condenswater is aangesloten, dan deze controleren en eventueel reinigen. Verstopping in condenswaterreservoir? ⟶ afzonderlijke *handleiding voor condenswaterafvoer*
	Filter in het condenswaterreservoir verontreinigd? ⟶ Filter in het condenswaterreservoir reinigen ⟶ *Installatie en onderhoudshandleiding blz. 3.*
Restwater in het condenswaterreservoir, hoewel de droogautomaat op de condenswaterafvoer is aangesloten.	Geen fout. Wanneer de condenswaterafvoer is geïnstalleerd, dan blijft vanwege de zelfreinigingsfunctie van de droogautomaat restwater achter in het condenswaterreservoir.
Pluizenfilter reinigen a.u.b. wordt getoond.	Pluizenfilter reinigen ⟶ *blz. 4.* Opnieuw op de toets ▷II **Start**/Pauze drukken.
Droogautomaat start niet.	Toets ▷II **Start**/Pauze gekozen? Deur gesloten? Omgevingstemperatuur hoger dan 5 °C? De optimale omgevingstemperatuur bij het drogen ligt tussen de 5°C en 35°C.
Water ontsnapt.	Droogautomaat horizontaal opstellen. Condenswaterreservoir volledig inschuiven totdat deze vastklikt.

Wat te doen als ...

Wasgoed wordt niet goed droog of is nog te vochtig.	Warm wasgoed voelt na het einde van het programma vochtiger aan dan het daadwerkelijk is. Spreid het wasgoed uit en laat de warmte ontspannen. Stel het droogdoel verder in, daardoor wordt de droogtijd langer, maar verhoogt de temperatuur niet. Uw wasgoed wordt droger. Kies een programma met een lagere droogtijd of verhoog het droogdoel. De temperatuur wordt daarbij niet hoger. Kies een tijdprogramma voor het nadrogen van nog vochtig wasgoed. Heeft u de maximale beladingshoeveelheid van het programma overschreden, dan kan de was niet goed gedroogd worden. Reinig de vochtigheidssensor in de trommel. Een dunnen kalklaag kan de sensoren beïnvloeden en uw wasgoed wordt niet goed droog. Het droogproces werd afgebroken door een stroomstoring, een vol condenswaterreservoir of door het overschrijden van de maximale droogtijd.
Droogtijd te lang.	Pluizenfilter onder stromend water reinigen ⟶ *blz. 4.* Onvoldoende luchttoevoer ⟶ voor luchtcirculatie zorgen. Evt. luchtinlaat geblokkeerd? Vrijhouden ⟶ *Installatie- en verzorgingshandleiding, blz. 1.* Omgevingstemperatuur hoger dan 35 °C ⟶ ventileren. De optimale omgevingstemperatuur bij het drogen ligt tussen de 5°C en 35°C. Buiten dit bereik kan de droogtijd langer zijn.
Vochtigheid in de ruimte neemt sterk toe.	Ruimte voldoende ventileren.
Op het display verschijnt **Condensor wordt gereinigd**.	Geen fout! Automatische reiniging van de warmtewisselaar. Condenswaterreservoir tijdens het reinigingsproces niet leeg maken.
Stroomstoring.	Wasgoed direct uit de droogautomaat halen en uitspreiden. Warmte kan ontsnappen. Voorzichtig: deur, trommel en wasgoed kunnen heet zijn.
Af en toe extra geluiden of trillingen.	Normale geluiden ⟶ *blz. 10.*

Veiligheidsinstructies

Noodgeval
- Direct de stekker uit het stopcontact trekken of zekering onderbreken.

Droogautomaat ALLEEN...
- in binnenruimten binnen het huishouden gebruiken.
- voor het drogen van textiel gebruiken.

Droogautomaat NOOIT...
- voor andere doeleinden dan hiervoor genoemd gebruiken.
- voor wat betreft techniek of eigenschappen veranderen.

Gevaren
- Kinderen en niet geïnstrueerde personen mogen de droogautomaat niet gebruiken.
- Kinderen niet zonder toezicht bij de droogautomaat laten!
- Huisdieren op afstand van de droogautomaat houden!
- Alle objecten uit de zakken van het wasgoed halen. Let vooral op aanstekers ⟶ **explosiegevaar!**
- Niet op de deur leunen of zitten ⟶ **gevaar voor kantelen!**
- De deur voorzichtig openen. Hete damp kan ontsnappen. Textiel en trommel kunnen heet zijn ⟶ **verbrandingsgevaar!**

Installatie
- Losse leidingen of slangen bevestigen, anders bestaat **gevaar voor struikelen!**
- Onder 0°C is vorstschade mogelijk.

Elektrische aansluiting
- Droogautomaat conform de voorschriften aansluiten op een wisselspanningsstopcontact met randaarde, omdat anders de veiligheid niet is gewaarborgd.
- Aderdiameter moet voldoende zijn.
- Alleen aardlekschakelaars met dit symbool gebruiken: 
- Netstekker en stopcontact moeten bij elkaar passen.
- Geen stekkerdozen/-koppelingen en/of verlengsnoeren gebruiken.
- Netstekker niet met vochtige handen vastpakken ⟶ **elektrocutiegevaar!**
- Netstekker nooit aan de kabel uit het stopcontact trekken.
- Netkabel niet beschadigen ⟶ **elektrocutiegevaar!**

Gebruik
- Belaad de droogautomaat alleen zoals in de programmabeschrijvingen (*Programma's/textiel blz. 1* en *Programma-overzicht blz. 7*) is aanbevolen. Voordat u de droogautomaat inschakelt, moet u de inhoud controleren!
- Droogautomaat niet gebruiken, wanneer de was met oplosmiddel, olie, was, vet of verf in aanraking is gekomen (bijv. haarversteviger, nagellakremover, vlekkenverwijderaar, wasbenzine, enz.) ⟶ **brand-/explosiegevaar!**
- De droogautomaat mag niet worden gebruikt, wanneer industriële chemicaliën zijn gebruikt voor de reiniging.
- Gevaar door stof (bijv. koolstof, meel): Droogautomaat niet gebruiken ⟶ **explosiegevaar!**
- De droger nooit voor het einde van de droogcyclus uitschakelen, behalve wanneer al het wasgoed direct wordt uitgenomen en uitgespreid, zodat de wamte kan worden afgegeven.
- Droogautomaat niet gebruiken, wanneer het wasgoed schuimstof/-rubber bevat ⟶ elastisch materiaal kan beschadigd raken en de droogautomaat kan door mogelijke vervorming van het schuimmateriaal beschadigd worden.
- Lichte dingen, zoals bijv. lange haren, kunnen door de luchtinlaat van de droogautomaat worden ingezogen ⟶ **gevaar voor lichamelijk letsel!**
- Het laatste deel van de droogcyclus wordt zonder warmte uitgevoerd (afkoelcyclus), om te waarborgen dat het wasgoed op een temperatuur achterblijft, welke geen schade aan het wasgoed kan veroorzaken.
- Droogautomaat na afloop programma uitschakelen!
- Gedestilleerd water/condenswater is geen drinkwater en kan worden vervuild met pluizen!

Defect
- De droogautomaat bij een defect of het vermoeden van een defect niet gebruiken, reparatie alleen door de servicedienst.
- Droogautomaat met defecte netkabel niet gebruiken. Defecte netkabel alleen door servicedienst laten vervangen om gevaren te voorkomen.

Reserve-onderdelen
- Gebruik uit veiligheidsoverwegingen alleen originele reserve-onderdelen en -toebehoren.

Afvoeren
- Droogautomaat: netstekker ontkoppelen, **daarna** netkabel bij apparaat afknippen. Bij openbare verzamelplaats inleveren.
- Verpakking: Kinderen niet met de verpakking laten spelen ⟶ **gevaar voor verstikking!**
- De warmtewisselaar van de droogautomaat bevat in een hermetisch gesloten systeem, gefluoriseerd broeikasgas (R407C) ⟶ volgens de voorschriften afvoeren. Vulgewicht: 0,290 kg. Totaal GWP: 0,514 tCO_2.
- Alle materialen zijn milieuvriendelijk en recyclebaar. Milieuvriendelijk afvoeren.



Register your new Bosch now:
www.bosch-home.com/welcome





Droogautomaat
WTY87791NL

BOSCH

nl Gebruikershandleiding